



Č.j. 13556/2023-SŽ-SSV

NÁJEMNÍ SMLOUVA

č. E617-S-4660/2023

uzavřená dle ust. § 2201 a násl. zákona č. 89/2012 Sb., občanského zákoníku, v platném znění (dále jen „**Občanský zákoník**“)

trvalý pobyt: [REDACTED]

datum narození: [REDACTED]

číslo účtu: [REDACTED]

(dále též „**Pronajímatel**“)

a

Správa železnic, státní organizace

sídlo: Praha 1 - Nové Město, Dlážděná 1003/7, PSČ 11000

IČ: 709 94 234

Spisová značka OR: A 48384 vedená u Městského soudu v Praze

zastoupená [REDACTED], ředitelem organizační jednotky Stavební správa východ na základě pověření

Korespondenční adresa (mimo doručování daňových dokladů):

Správa železnic, státní organizace, Stavební správa východ, Nerudova 1, 779 00 Olomouc

(dále též „**Nájemce**“)

uzavírají tuto Nájemní smlouvu (dále též „**Smlouva**“):

1. ÚVODNÍ USTANOVENÍ

1. Pronajímatel prohlašuje, že je spoluvlastníkem níže uvedených pozemků, které jsou zapsány na příslušném listu vlastnictví č. 537 a 397 vedeném Katastrálním úřadem pro Královéhradecký kraj, Katastrální pracoviště Rychnov nad Kněžnou:

Obec	Katastr. území	Parc. č.	Druh pozemku	Výměra	Spoluvl. podíl
Lípa nad Orlicí	Lípa nad Orlicí	1116/26	ostatní plocha	76 m ²	1/18
Lípa nad Orlicí	Lípa nad Orlicí	1116/23	ostatní plocha	587 m ²	1/18
Lípa nad Orlicí	Lípa nad Orlicí	1116/27	ostatní plocha	277 m ²	1/18
Lípa nad Orlicí	Lípa nad Orlicí	1116/11	ostatní plocha	658 m ²	1/18
Lípa nad Orlicí	Lípa nad Orlicí	1116/21	ostatní plocha	660 m ²	1/18

(dále též „**Předmětný pozemek**“).

2. Pronajímatel prohlašuje, že nepozbyl vlastnické právo k Předmětnému pozemku převodem na jinou osobu nebo jiným způsobem, který by nebyl patrný z výpisu z katastru nemovitostí, a je oprávněn k tomuto právnímu jednání. Pronajímatel dále prohlašuje, že v den uzavření této Smlouvy není s Pronajímatelem, jako účastníkem, vedeno žádné

takové řízení, které by se jakýmkoli způsobem dotýkalo nebo mohlo dotknout Předmětného pozemku, tedy zejména řízení exekuční či insolvenční.

2. PŘEDMĚT NÁJMU

1. Touto Smlouvou přenechává Pronajímatel Nájemci k dočasnému užívání Předmětný pozemek v následujícím rozsahu ke stanovenému účelu:

Parc. č.	Plocha dočasného záboru	Účel nájmu	Předpokládaná doba trvání
1116/26	27 m ²	SO 42-14-04-13 Rašovice-Týniště n. O., propustek v ev. km 52,602	13 měsíců
1116/23	199 m ²	PS 42-25-00-05 Týniště n. O. – Solnice, přeložky a úpravy kabelů ČD-T; PS 42-25-00-01 Častolovice – Týniště n. O., DOK, TK	13 měsíců
1116/27	122 m ²	PS 42-25-00-05 Týniště n. O. – Solnice, přeložky a úpravy kabelů ČD-T; PS 42-25-00-01 Častolovice – Týniště n. O., DOK, TK	13 měsíců
1116/11	173 m ²	PS 42-25-00-05 Týniště n. O. – Solnice, přeložky a úpravy kabelů ČD-T; PS 42-25-00-01 Častolovice – Týniště n. O., DOK, TK	13 měsíců
1116/11	10 m ²	SO 42-16-04-01 Rašovice – Týniště n. O., ochrana vodovodu PE d. 110 v km 52, 418	13 měsíců
1116/21	9 m ²	SO 42-14-04-14 Rašovice – Týniště n. O., propustek v ev. km 52, 351	13 měsíců
1116/21	3 m ²	SO 42-15-00-01 Týniště n. O. – Častolovice, ochrana stávající kabelizace CETIN	13 měsíců

(dále též „**Předmět nájmu**“).

2. Předmět nájmu je vyznačen na snímku katastrální mapy, který je přílohou č. 1 a nedílnou součástí této Smlouvy. Předmět nájmu je současně blíže vymezen v protokolu o předání a převzetí pořízeném podle článku 3 odst. 1 této Smlouvy.
3. Pronajímatel přenechává Nájemci k dočasnému užívání Předmět nájmu pouze a výlučně pro stavbu „c“ (dále též „**Předmětná stavba dráhy**“) za účelem uvedeným v odstavci 1 tohoto článku Smlouvy.
4. Zhotovení Předmětné stavby dráhy se předpokládá v termínu od 11/2024 do 12/2025.
5. Pronajímatel i Nájemce prohlašují, že Předmět nájmu je způsobilý ke smluvenému účelu užívání.

3. DOBA NÁJMU

1. Smlouva se uzavírá na dobu určitou, a to s účinností od protokolárního předání a převzetí Předmětu nájmu do dočasného užívání Nájemcem do protokolárního předání a převzetí Předmětu nájmu zpět Pronajímateli, a to na celkovou předpokládanou dobu **13 měsíců**, jak je uvedena v článku 2 odst. 1 Smlouvy (dále též „**Doba nájmu**“).

Nájemce je povinen vyzvat Pronajímatele k předání a převzetí Předmětu nájmu v dostatečném časovém předstihu, nejpozději však 10 dnů před předpokládaným datem předání a převzetí. Odmítne-li Pronajímatel Předmět nájmu Nájemci předat, případně nezúčastní-li se bez předchozí dohody s Nájemcem předání a převzetí, platí, že k předání a převzetí Nájmu došlo v den předpokládaného předání a převzetí uvedeného ve výzvě Nájemce.

2. O předání a převzetí Předmětu nájmu zpět Pronajímateli bude sepsán protokol o vrácení, v němž budou označeny případné zjištěné závady nebo způsobené škody, eventuálně jiné skutečnosti související se stavební činností. Vyhotovení tohoto protokolu obdrží každá smluvní strana.
3. V případě, že Předmět nájmu bude potřebný pro účely realizace Předmětné stavby dráhy po dobu delší, než je smluvená Doba nájmu, dohodly se smluvní strany, že uzavřou dodatek k této Smlouvě, jímž bude Doba nájmu prodloužena v potřebném rozsahu.
4. V případě, že doba realizace Předmětné stavby dráhy nebo její příslušné části bude trvat kratší dobu než je smluvená Doba nájmu a Předmět nájmu již nebude nadále potřebný pro účely realizace Předmětné stavby dráhy, je Nájemce oprávněn nájem vypovědět s výpovědní dobou 2 měsíce, která počíná běžet prvního dne měsíce následujícího po doručení výpovědi Pronajímateli. V případě výpovědi vrátí Pronajímatel Nájemci poměrnou část již uhrazeného nájemného, a to ve lhůtě do 60 dní ode dne doručení výpovědi.

4. NÁJEMNÉ

1. Smluvní strany se dohodly na stanovení nájemného za Předmět nájmu ve výši odpovídající výši nájemného z pozemků veřejné infrastruktury, na kterých není provozována podnikatelská činnost, jak je stanoveno aktuálními cenovými předpisy (Výměr Ministerstva financí č. 01/2023 ze dne 15. prosince 2022, kterým se vydává seznam zboží s regulovanými cenami a který byl uveřejněn v Cenovém věstníku Ministerstva financí č. 25/2022, část I., oddíl A, položka číslo 1).

Ke dni uzavření této Smlouvy je v souladu se shora uvedeným cenovým předpisem výše nájemného 24 Kč /m²/rok. Nájemné za celou délku trvání nájmu tak činí 14 118 Kč.

Smluvní strany se dohodly, že výše nájemného může být změněna pouze v případě, že dojde ke změně cenových předpisů, na základě nichž byla dohodnuta.

2. V případě, že je Předmět nájmu ve spoluvlastnictví, náleží Pronajímateli část nájemného ve výši odpovídající velikosti jeho spoluvlastnického podílu.

Pronajímatel obdrží z výše stanoveného nájemného, část odpovídající velikosti jeho podílu 1/18 pro LV 537, a podílu 1/18 pro LV 397, tedy částku **784,33 Kč**.

1. Nájemce uhradí Pronajímateli nájemné za celou délku trvání nájmu ve výši dle předchozího odstavce bezhotovostním převodem na účet Pronajímatele uvedený v záhlaví této Smlouvy, nebo, neuvede-li Pronajímatel ve Smlouvě číslo účtu, prostřednictvím poštovní poukázky doručené Pronajímateli na adresu jeho trvalého pobytu nebo sídla uvedenou v záhlaví Smlouvy, a to nejpozději do 60 dnů ode dne, kdy tato Smlouva nabude účinnosti.
2. Bude-li úplata dle této Smlouvy hrazena převodem na účet Pronajímatele, je možno ji uhradit pouze převodem na účet uvedený v záhlaví Smlouvy. V případě požadavku Pronajímatele na změnu bankovního účtu je Pronajímatel povinen doručit Nájemci žádost o změnu buď prostřednictvím datové schránky Nájemce s využitím datové schránky Pronajímatele, nebo v listinné formě s úředně ověřeným podpisem Pronajímatele nebo jeho statutárního orgánu. Změna bankovního spojení je pak účinná dnem uzavření dodatku ke Smlouvě. Uvedení jiného účtu v daňovém dokladu než toho, jež je uveden v záhlaví této Smlouvy nebo jejích dodatcích, je důvodem pro vrácení daňového dokladu.

5. PRÁVA A POVINNOSTI SMLUVNÍCH STRAN

1. Nájemce se zavazuje Předmět nájmu užívat řádně v souladu s dohodnutým účelem nájmu a udržovat jej v dobrém stavu odpovídajícímu řádné údržbě.

2. Nájemce se zavazuje, že při stavebních pracích bude chránit zájmy a práva Pronajímatele.
3. Nájemce se zavazuje předem projednat s Pronajímatelem veškeré případné změny Předmětné stavby dráhy, které se týkají Předmětu nájmu.
4. Nájemce se zavazuje k uhrazení veškerých škod, které v důsledku realizace Předmětné stavby dráhy nebo jakékoliv další jeho činnosti na Předmětu nájmu či jiném majetku Pronajímatele vzniknou.
5. Pronajímatel prohlašuje, že na Předmětu nájmu nevážnou věcná břemena – služebnosti ani jiné právní povinnosti, které by bránily užívání Předmětu nájmu k dohodnutému účelu, a že po dobu trvání této Smlouvy Předmět nájmu nezatíží věcným břemenem – služebností ani jinou právní povinností, které by bránily užívání Předmětu nájmu k dohodnutému účelu.
6. Pronajímatel tímto prohlašuje, že tuto Smlouvu uzavírá jako fyzická osoba, která jedná mimo rámec své podnikatelské činnosti.
7. Pronajímatel souhlasí s tím, aby pro účely plnění této Smlouvy Nájemce zpracoval osobní údaje pronajímatele podle zákona č. 110/2019 Sb., o zpracování osobních údajů, ve znění pozdějších předpisů.
8. Ochrana osobních údajů u Správy železnic je zajištěna v souladu s GDPR a informace o zpracování osobních údajů pro veřejnost jsou zveřejněny na www.szdc.cz.

6. SOUHLAS S POSTOUPENÍM SMLOUVY

1. V souladu s § 1895 a násl. Občanského zákoníku souhlasí Pronajímatel s postoupením této Smlouvy Zhotoviteli, kterého Nájemce vybere ve výběrovém řízení.
2. Postoupení Smlouvy je vůči Pronajímateli účinné okamžikem, kdy mu Nájemce postoupení Smlouvy oznámí nebo kdy mu postoupení Smlouvy Zhotovitel prokáže např. předložením smlouvy o postoupení, kterou uzavřel s Nájemcem. Jako součást oznámení či prokázání postoupení budou Pronajímateli oznámeny i identifikační údaje Zhotovitele.
3. Okamžikem účinnosti postoupení Smlouvy přecházejí práva a povinnosti ze Smlouvy na Zhotovitele.

7. ZÁVĚREČNÁ USTANOVENÍ

1. Tato Smlouva je uzavřena v písemné formě a lze ji změnit pouze ve formě vzestupně číslovaných písemných dodatků. Tato Smlouva je vyhotovena ve třech vyhotoveních, z nichž dvě vyhotovení obdrží Nájemce a jedno vyhotovení obdrží Pronajímatel.

Tato smlouva je uzavřena v jednom vyhotovení, elektronicky v písemné formě a lze ji změnit pouze ve formě číslovaných elektronicky uzavřených písemných dodatků.

2. Protože se na tuto Smlouvu uplatní výjimka z povinnosti uveřejnění stanovená v § 3 odst. 2 písm. a) zákona č. 340/2015 Sb., o zvláštních podmínkách účinnosti některých smluv, uveřejňování těchto smluv a o registru smluv, ve znění pozdějších předpisů, nepodléhá tato Smlouva povinnosti uveřejnění v registru smluv. Tato Smlouva nabývá platnosti podpisem posledního z oprávněných zástupců obou smluvních stran a účinnosti dle článku 3. odst. 1 této Smlouvy.
3. Smluvní strany se dohodly uzavřít tuto Smlouvu s následujícími rozvazovacími podmínkami:
 - Předmětná stavba dráhy nebude zahájena ani do dvou let ode dne uplynutí předpokládaného termínu jejího zhotovení, jak je uveden v článku 2 odst. 4 Smlouvy;

- Zhotovitel Předmětné stavby dráhy nebude Předmět nájmu k jejímu zhotovení potřebovat. O této skutečnosti je povinen Nájemce nebo Zhotovitel Pronajímatele informovat.

Nastane-li některá z uvedených podmínek, tato Smlouva zaniká a smluvní strany nejsou nadále touto Smlouvou vázány.

4. Tato Smlouva zavazuje i případné právní nástupce smluvních stran. Pronajímatel se pro případ převodu vlastnického práva k Předmětnému pozemku zavazuje převést na nabyvatele Předmětného pozemku zároveň práva a povinnosti vyplývající z této Smlouvy a Nájemce se zavazuje k tomuto převodu práv a povinností z této Smlouvy poskytnout veškerou nezbytnou součinnost. Pronajímatel si je vědom, že porušením závazku převést práva a povinnosti plynoucí z této Smlouvy na nabyvatele Předmětného pozemku zakládá Nájemci právo na náhradu škody, pokud tato škoda vznikne v příčinné souvislosti s uvedeným porušením této Smlouvy.
5. Smluvní strany prohlašují, že tato Smlouva byla sepsána na základě jejich pravé a svobodné vůle a na důkaz souhlasu s jejím obsahem připojují své podpisy.

Compliance doložka a etické zásady

Smluvní strany stvrzují, že při uzavírání této Smlouvy jednaly a postupovaly čestně a transparentně a zavazují se tak jednat i při plnění této Smlouvy a veškerých činnostech s ní souvisejících. Každá ze smluvních stran se zavazuje jednat v souladu se zásadami, hodnotami a cíli compliance programů a etických hodnot druhé smluvní strany, pakliže těmito dokumenty dotčené smluvní strany disponují, a jsou uveřejněny na webových stránkách smluvních stran (společností).

Pronajímatel

V Tylništi n. Orli dne 05.01.2024

Nájemce

V Olomouci dne 01-12-2023

[Redacted signature area]

[Redacted signature area]
ředitel Stavební správy východ
Správa železnic, státní organizace

 Správa železnic
státní organizace
Stavební správa východ
Nerudova 173/1, 779 00 Olomouc
IČO: 70894234 DIČ: CZ70994234
[36]

Příloha č. 1 – Snímek katastrální mapy

Navrhovaný nájem části pozemku parc. č. 1116/26, k. ú. Lípa nad Orlicí

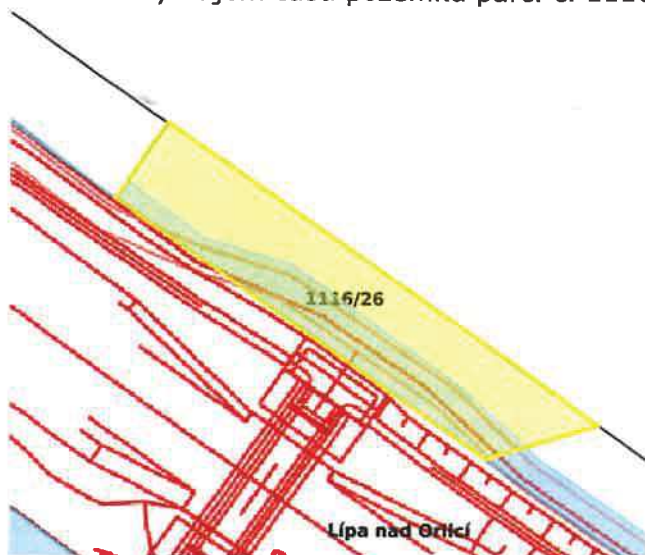

Navrhovaný nájem části pozemku parc. č. 1116/23, k. ú. Lípa nad Orlicí

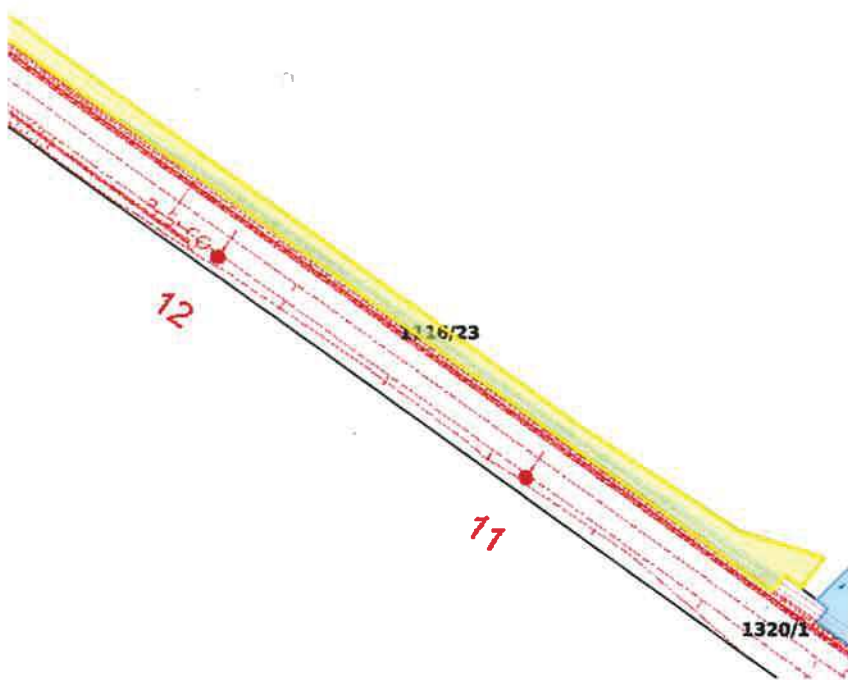

Navrhovaný nájem části pozemku parc. č. 1116/27, k. ú. Lípa nad Orlicí

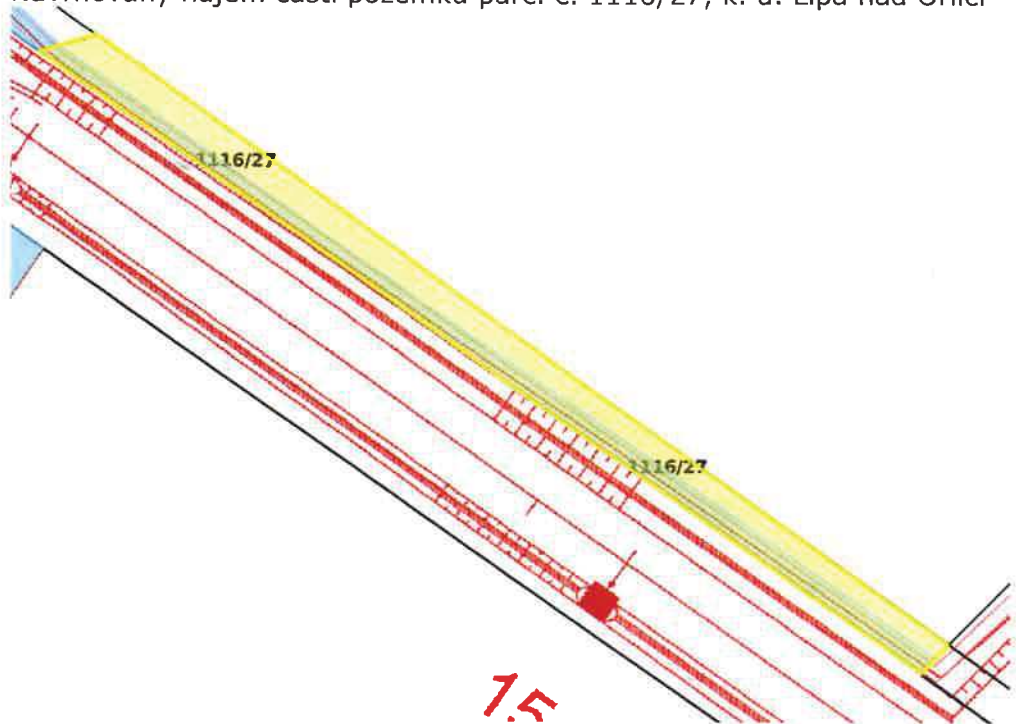

Navrhovaný nájem části pozemku parc. č. 1116/11, k. ú. Lípa nad Orlicí

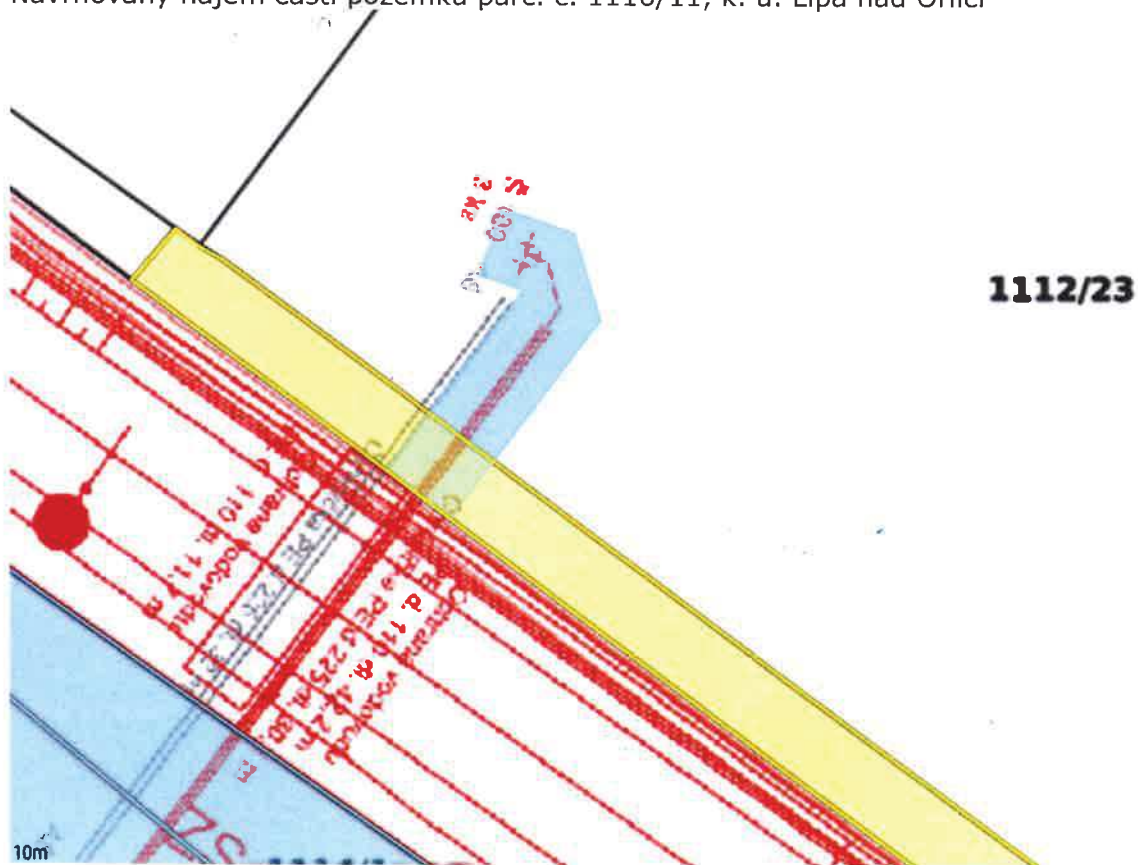

Navrhovaný nájem části pozemku parc. č. 1116/11, k. ú. Lípa nad Orlicí

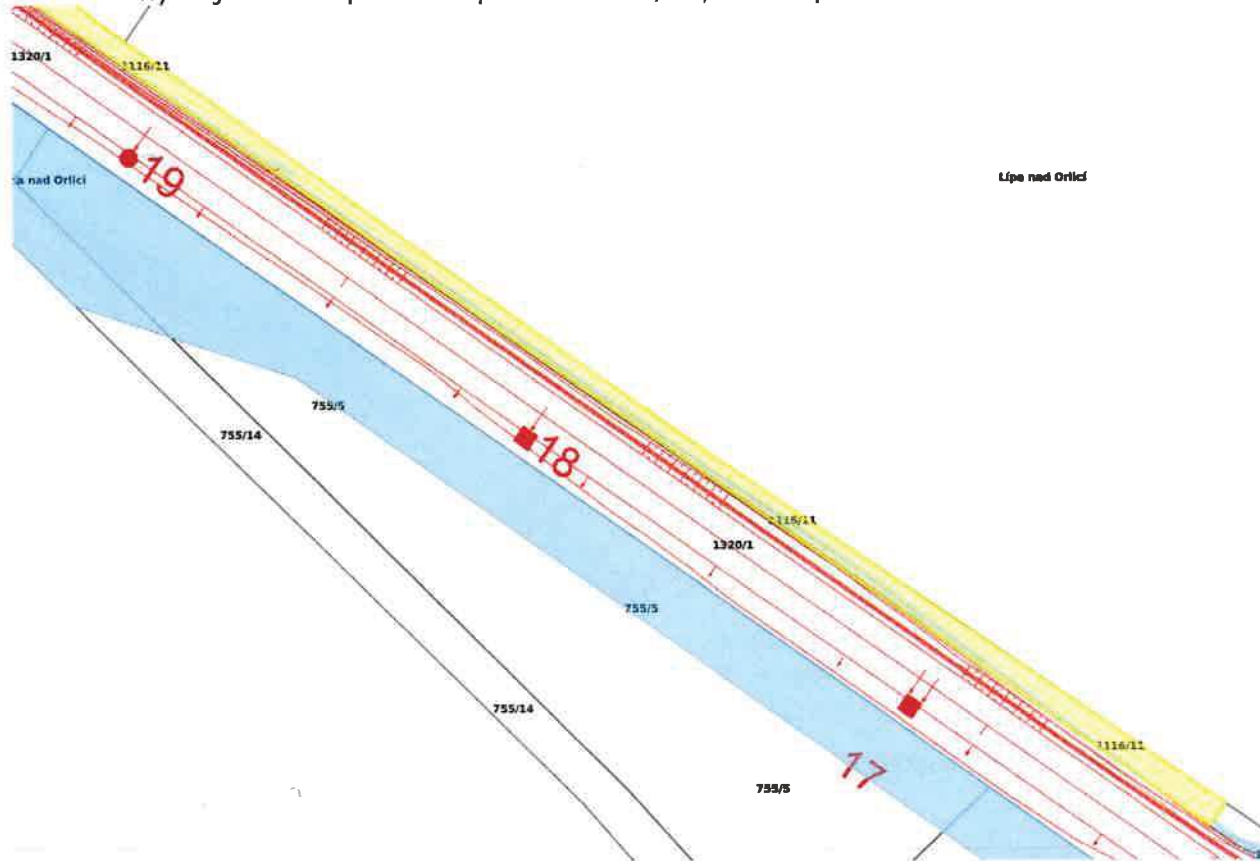

Navrhovaný nájem části pozemku parc. č. 1116/21, k. ú. Lípa nad Orlicí

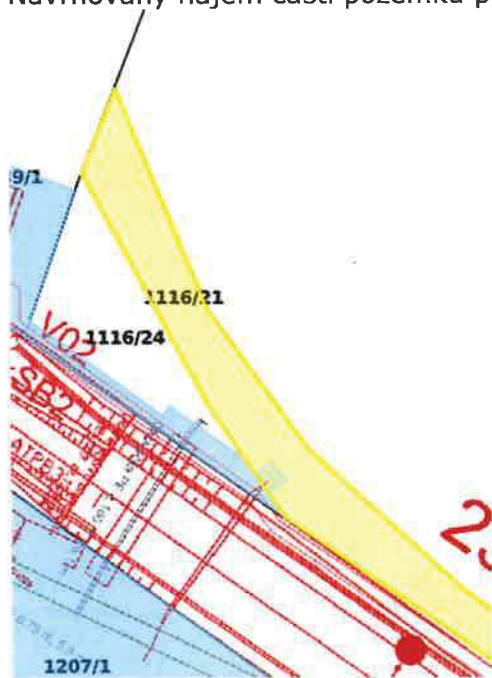

Navrhovaný nájem části pozemku parc. č. 1116/21, k. ú. Lípa nad Orlicí

